



**DUVRI**

06/03/2026

## **APM -Azienda Pluriservizi Monterotondo**

Piazza R. Baden Powell 1 - 00015 Monterotondo (RM) 06 90066221

# **ADDENDUM AL DOCUMENTO UNICO DI VALUTAZIONE DEI RISCHI DA INTERFERENZE TECNOSERVIZI**

(art. 26, comma 3 D. Lgs 81/08)

<b>Rev. N.</b>	<b>00</b>	<b>Data:</b>	<b>Marzo 2026</b>
----------------	-----------	--------------	-------------------

<b>Riferimento Bando di Gara</b>	<b>Capitolato Speciale d'Appalto</b>
<b>Attività oggetto del contratto d'appalto o d'opera</b>	<b>Servizi di spazzamento meccanizzato nel territorio comunale di Monterotondo e consegna presso il Centro di Raccolta Tecnoservizi (vedi Duvri Tecnoservizi)</b>

### **ANAGRAFICA AZIENDA**

### **DATI GENERALI DELLE AZIENDE**

Ragione sociale:.....APM AZIENDA PLURISERVIZI MONTEROTONDO

Sede legale: .....P.zza A. Frammartino,4 - 00015 Monterotondo (RM)

Sede Tecnoservizi: ..... via Bruno Pontecorvo1/B - 00015 Monterotondo (RM)

○ Sede Direzione APM

Datore di lavoro..... Dott.Ing. Carla Carnieri

Responsabile Servizio..... ing. Clementina Terriaca



## DOCUMENTO UNICO DI VALUTAZIONE DEI RISCHI DA INTERFERENZE

Pag. 2 di 10

Rev. 00  
Marzo 2026

VALUTAZIONE DEI RISCHI INTERFERENTI

### STIMA DEI COSTI DELLA SICUREZZA

**A fronte dell'analisi dei rischi e delle misure preventive e protettive redatte dalla Tecnoservizi (DUVRI) si riporta, in mancanza della stessa, la:**

#### **1.1.1 Stima dei costi per la sicurezza da interferenze nel sito Tecnoservizi**

All'interno del D.Lgs 81/2008 viene ribadito l'obbligo di indicare nei singoli contratti di appalto, subappalto e somministrazione i costi relativi alla sicurezza del lavoro, che si riferiscono ai costi relativi alle misure preventive e protettive necessarie ad eliminare o ridurre al minimo i rischi di interferenza individuate nel presente documento e, nell'importo determinato e precisato in sede di gara, non sono soggetti a ribasso d'asta.

Tali costi non si riferiscono dunque alle misure adottate per eliminare o ridurre i rischi propri delle attività: restano infatti a carico della Ditta Appaltatrice i costi relativi agli adempimenti esclusivamente connessi agli aspetti gestionali dell'attività di lavoro.

I costi della sicurezza, definiti per l'attuazione delle misure di prevenzione e protezione finalizzate alla riduzione e/o eliminazione delle interferenze riscontrabili nella realizzazione del servizio oggetto dell'appalto, sono i seguenti:

Rischio interferenziale	Misure di prevenzione e protezione	Costi per la sicurezza
Rischi ambientali presenti presso le aree, unità operative e impianti	<b>Riunioni di coordinamento e sopralluoghi congiunti tra committente e appaltatore. Riunioni di informazione e pianificazione delle attività.</b>	€ 1000,00
Circolazione di mezzi operativi all'interno di impianti aziendali	<b>Cooperazione e assistenza alle attività svolte all'interno dei siti aziendali. Traslazione attività e chiusura temporanea di aree di lavoro al fine di evitare potenziali interferenze con maestranze e/o ditte terze</b>	€ 500,00



**DOCUMENTO UNICO DI VALUTAZIONE DEI RISCHI DA  
INTERFERENZE**

**Pag. 3 di 10**

**Rev. 01  
Marzo 2026**

**ALLEGATI**

Rischio interferenziale	Misure di prevenzione e protezione	Costi per la sicurezza
Scivolamenti / cadute dovute a presenza di materiali a terra	<b>Pulizia delle pavimentazioni, spargimento di materiali assorbenti per la bonifica di spandimenti</b>	€ 1250,00
Rischi presenti negli ambienti di lavoro	<b>Fornitura e adozione di DPI per la protezione da rischi fisici, meccanici e biologici</b>	€ 500,00
<b>Tot. € per 9 MESI</b>		<b>€ 3.250,00</b>

	<b>DOCUMENTO UNICO DI VALUTAZIONE DEI RISCHI DA INTERFERENZE</b>	<b>Pag. 4 di 10</b>
<b>Rev. 01 Marzo 2026</b>	<b>ALLEGATI</b>	

A seguito della valutazione dei rischi da interferenza, per il contratto in esame, i costi per la sicurezza sono stati quantificati pari ad € 3.250,00 (euro tremiladuecentocinquanta/00).

## CONCLUSIONI

L'Impresa che, a seguito di aggiudicazione dell'appalto, avrà accesso alle sedi aziendali della committente APM per lo svolgimento del servizio di cui al presente bando di gara, presa visione del presente DUVRI "statico", ha la facoltà, di presentare proposte integrative, relative a diverse misure organizzative o comportamentali, che saranno oggetto di valutazione da parte della società ospitante. Tali integrazioni, in nessun caso, genereranno una rideterminazione dei costi.

Il presente documento, sarà condiviso in sede di riunione congiunta con il Responsabile del Procedimento incaricato della gestione dello specifico appalto e/o suo incaricato, ovvero, ove nominato, con il RUP APM e i responsabili della ditta incaricata ospitata, degli appaltatori e degli eventuali subappaltatori coinvolti.

In caso di approvazione, il presente DUVRI sarà sottoscritto dalle figure coinvolte nella fornitura.

In caso contrario, nell'ambito della riunione di cooperazione e coordinamento organizzata dalla Committente APM, verrà redatto specifico verbale, all'interno del quale saranno riportate e discusse le eventuali modifiche ed integrazioni da inserire al presente documento.

Durante la riunione congiunta:

- sarà ufficializzato il nominativo del RUP;
- sarà ufficializzato il nominativo del Tecnico Responsabile del servizio, il quale avrà il compito di far applicare le disposizioni del DUVRI, di comunicare le eventuali modifiche da apportare al documento, RSPP a seguito di mutate esigenze di carattere tecnico, logistico, e organizzativo incidenti sulle modalità realizzative, e di trasmettere ai lavoratori dell'impresa gli eventuali cambiamenti in merito;
- saranno stabiliti i criteri di aggiornamento del documento e la tempistica delle eventuali successive riunioni di coordinamento.
- Con la sottoscrizione del DUVRI così modificato e definito "*dinamico*", l'impresa esecutrice del servizio si impegna a trasmettere i contenuti del documento unico di valutazione dei rischi da interferenze ai propri lavoratori.



**DOCUMENTO UNICO DI VALUTAZIONE DEI RISCHI DA  
INTERFERENZE**

**Pag. 5 di 10**

**Rev. 01  
Marzo 2026**

**ALLEGATI**

**ALLEGATI**

- **Duvri Tecnoservizi;**



<b>PROCEDURE DA ADOTTARE IN CASO DI EMERGENZA (allarme incendio, ecc.) da parte del visitatore, del lavoratore o della ditta esterna</b>	
	1. <b>mantenersi</b> a distanza di sicurezza dall'evento;
	2. <b>In caso di principio di incendio, solo se formati</b> , utilizzare i mezzi di spegnimento portatili (estintori), presenti in prossimità dell'evento, per spegnere il focolaio, <b>salvaguardando la propria incolumità</b> ;
 <p>QUI NON USARE ACQUA PER SPEGNERE INCENDI</p>	3. <b>Non usare acqua per spegnere incendi che interessino quadri, attrezzature o apparati elettrici</b> ;
	4. <b>segnalare</b> all'addetto all'emergenza (i cui riferimenti sono indicati di seguito), la situazione di pericolo;
	5. <b>attenersi</b> ad eventuali disposizioni impartite dalla squadra di emergenza
	6. <b>abbandonare</b> ordinatamente, senza correre né urlare, l'area percorrendo le vie di esodo, seguendo la segnaletica ed il personale delle emergenze lungo il percorso;
	7. <b>non ostruire</b> gli accessi o i percorsi;
	8. <b>raggiungere il punto di raccolta esterno</b> , mantenendosi lontano da qualsiasi fonte di pericolo;
	9. <b>fornire informazioni</b> ed indicazioni per agevolare la valutazione del reale pericolo.
	10. <b>Norme comportamentali in caso di infortunio di qualsiasi tipo:</b> <ul style="list-style-type: none"><li>• <b>non abbandonare l'infortunato</b></li><li>• <b>contattare</b> uno degli addetti della squadra di primo soccorso</li><li>• <b>mettersi</b> a disposizione dell'addetto ed eseguire le sue istruzioni</li><li>• <b>non utilizzare autonomamente i presidi sanitari</b></li></ul>

**Esempio di procedura da adottare per la comunicazione dello stato di emergenza (infortunio, malore, ecc..) ai soccorsi**



Rev. 01  
Marzo 2026

ALLEGATI

<p><b>INFORTUNIO</b></p> <p><b>MALORE</b></p> <p><b>CHIAMATA AL PRONTO SOCCORSO</b></p> <p><b>118</b></p>	<p>Comunicare lo stato di emergenza ai Vigili del Fuoco con le seguenti modalità:</p> <ul style="list-style-type: none"><li>✓ comporre il numero telefonico <b>115</b> (da qualsiasi apparecchio telefonico anche privo di credito è possibile digitarlo)</li><li>✓ al momento della risposta comunicare:<ul style="list-style-type: none"><li>• dati identificativi: <b>nome e qualifica</b>;</li><li>• stabile:</li><li>• indirizzo:</li><li>• località:</li><li>• recapito telefonico:</li><li>• tipologia dell'emergenza, numero delle persone coinvolte ed eventuale presenza di feriti, intossicati, ecc.;</li><li>• il reparto interessato;</li><li>• lo stadio a cui è l'evento (in fase di sviluppo, stabilizzato, ecc.);</li><li>• indicazioni sul percorso per raggiungere il luogo interessato dall'incidente.</li></ul></li></ul>
---	--







**DOCUMENTO UNICO DI VALUTAZIONE DEI RISCHI DA  
INTERFERENZE**

**Pag. 8 di 10**

**Rev. 01  
marzo 2026**

**ALLEGATI**

**NUMERI TELEFONICI UTILI**

	<b>VIGILI DEL FUOCO</b>	<b>115</b>
	<b>AMBULANZA</b>	<b>118</b>
	<b>POLIZIA</b>	<b>113</b>
	<b>CARABINIERI</b>	<b>112</b>
ARPAT - Agenzia Regionale Protezione Ambientale Dipartimento del Lazio		<b>ARPA Lazio</b> Agenzia Regionale Protezione Ambientale del Lazio Servizio Tecnico - Divisione Ecogestione Via Garibaldi, 114 - 02100 Rieti Tel. +39 0746 267 202 Fax +39 0746 267 279
Azienda del GAS    Emergenza Dispersione Gas		Numero verde 800.901.313



**DOCUMENTO UNICO DI VALUTAZIONE DEI RISCHI DA  
INTERFERENZE**

**Pag. 9 di 10**

**Rev. 01  
Marzo 2026**

**ALLEGATI**

AZIENDA ELETTRICA  
Pronto ENEL Segnalazione Guasti

Numero verde

803 500

PROTEZIONE CIVILE  
(Prefettura di Roma)

Operativa h24 e può essere  
contattata telefonicamente al  
numero verde 800 854 854 o al  
numero 06.67109200



**DOCUMENTO UNICO DI VALUTAZIONE DEI RISCHI DA  
INTERFERENZE**

**Pag. 10 di 10**

**Rev. 01  
marzo 2026**

**ALLEGATI**

**Nominativi e firme per la condivisione di quanto sopra descritto e prescritto**

**Il presente documento se condiviso sul posto e firmato dalle parti vale a tutti gli effetti di legge come Primo Verbale di Coordinamento e Cooperazione (ai sensi del D. Lgs. 81/2008 -Art. 26, comma 2, lettere a, b )**

Il giorno \_\_/\_\_/\_\_\_\_, alle ore \_\_:\_\_ si ritrovano convenuti i sottoscritti:

\_\_\_\_\_ Dirigente/preposto del Committente;  
\_\_\_\_\_ RSPP del Committente;

\_\_\_\_\_ Imprenditore - Appaltatore;  
\_\_\_\_\_ dirigente/preposto dell'Appaltatore;  
\_\_\_\_\_ RSPP dell'Appaltatore;

Premesso che all'art. 26, comma 2, lettera a), del D. Lgs. 81/2008 si prevede la cooperazione all'attuazione delle misure di prevenzione e protezione dai rischi sul lavoro incidenti sull'attività lavorativa oggetto dell'appalto stipulato in data \_\_/\_\_/\_\_\_\_;

l'art. 26, comma 2, lettera b), del D. Lgs. 81/2008 prevede anche l'attuazione del coordinamento degli interventi di protezione e prevenzione dai rischi cui sono esposti i lavoratori, onde eliminare i rischi dovuti alle interferenze tra i lavori delle ditte previste nell'appalto;

**FIRME:**

\_\_\_\_\_  
\_\_\_\_\_  
\_\_\_\_\_  
\_\_\_\_\_  
\_\_\_\_\_

\_\_\_\_\_  
\_\_\_\_\_  
\_\_\_\_\_  
\_\_\_\_\_  
\_\_\_\_\_

**DATA / 2026**



Tecnoservizi

**DOCUMENTO DI SICUREZZA PER IL CARICO E LO  
SCARICO DEI RIFIUTI**



**PIANO OPERATIVO DI COORDINAMENTO E COOPERAZIONE PER  
L'ELIMINAZIONE DELLE INTERFERENZE PRESSO GLI IMPIANTI DELLA  
TECNOSERVIZI SRL**

Rev 2 del  
09/02/2026

**IMPIANTI DI RECUPERO/SMALTIMENTO RIFIUTI NON PERICOLOSI  
DELLA TECNOSERVIZI SRL**

**DOCUMENTO DI SICUREZZA PER IL  
CARICO E LO SCARICO DEI RIFIUTI**

**PIANO OPERATIVO DI COORDINAMENTO E COOPERAZIONE PER L'ELIMINAZIONE  
DELLE INTERFERENZE PRESSO GLI IMPIANTI DI RECUPERO/SMALTIMENTO RIFIUTI  
NON PERICOLOSI DELLA TECNOSERVIZI SRL – VIA BRUNO PONTECORVO 1/B, VIA  
BRUNO PONTECORVO 4, VIA THOMAS EDISON 5 E VIA LEONARDO DA VINCI 21,  
MONTEROTONDO (RM) – DURANTE IL CARICO E LO SCARICO DEI RIFIUTI AI SENSI  
DEL D. LGS. 81/08**

REV.	DATA	REDATTO DA		VERIFICATO DA	APPROVATO DA
2	09/02/2026	Alessandra Pomponi	Raffaele Deli	Fabio Primiani	Claudia Molinari
		QAS	RSPP	GESTIONE IMPIANTI	AMMINISTRATORE DELEGATO E DATORE DI LAVORO
		Firmato da Alessandra Pomponi il 02/03/2026 alle 17:11:09 CET	 Firmato digitalmente da RAFFAELE DELI C: IT	Firmato da Fabio Primiani il 02/03/2026 alle 16:51:19 CET	 Firmato da Claudia Molinari il 02/03/2026 alle 16:02:23 CET



## Sommario

<b>1.</b>	<b>PREMESSA.....</b>	<b>3</b>
<b>2.</b>	<b>CARATTERIZZAZIONE ANAGRAFICA DELLA TECNOSERVIZI SRL.....</b>	<b>3</b>
<b>3.</b>	<b>SISTEMA SPECIFICO DI PREVENZIONE E PROTEZIONE .....</b>	<b>4</b>
	DESCRIZIONE DELL'ORGANIGRAMMA FUNZIONALE SPECIFICO, CON RIFERIMENTO AL SISTEMA DI PREVENZIONE E PROTEZIONE.....	4
<b>4.</b>	<b>DESCRIZIONE ATTIVITÀ E LUOGHI PER IL CONFERIMENTO.....</b>	<b>6</b>
	SCOPO .....	6
	AREA INGRESSO UFFICIO PESA E ACCETTAZIONE .....	6
	VIABILITÀ DI ACCESSO ALLE ZONE DI CARICO/SCARICO .....	7
	ZONE DI CARICO/SCARICO .....	7
<b>5.</b>	<b>RISCHI, PRESCRIZIONI E GESTIONE DELLE INTERFERENZE .....</b>	<b>11</b>
	RISCHIO INCENDIO .....	11
	RISCHIO CHIMICO.....	11
	RISCHIO BIOLOGICO .....	11
	RISCHIO CADUTE DALL'ALTO DEI GRAVI .....	11
	CADUTE DALL'ALTO.....	12
	RISCHIO SEPPELLIMENTO .....	12
	TRAFFICO – INVESTIMENTI.....	12
	PRESCRIZIONI AMBIENTALI .....	13
	PRESCRIZIONI DI CARATTERE GENERALE .....	13
	ALTRE PRESCRIZIONI .....	16
	NON CONFORMITÀ .....	19
<b>6.</b>	<b>EMERGENZA E PRIMO SOCCORSO .....</b>	<b>19</b>

	<b>DOCUMENTO DI SICUREZZA PER IL CARICO E LO SCARICO DEI RIFIUTI</b>  <b>PIANO OPERATIVO DI COORDINAMENTO E COOPERAZIONE PER L'ELIMINAZIONE DELLE INTERFERENZE PRESSO GLI IMPIANTI DELLA TECNOSERVIZI SRL</b>	<b>Rev 2 del 09/02/2026</b>
---	---	---------------------------------

## 1. PREMESSA

Il presente “Documento di sicurezza per il carico e lo scarico dei rifiuti - PIANO OPERATIVO DI COORDINAMENTO E COOPERAZIONE PER L’ELIMINAZIONE DELLE INTERFERENZE PRESSO GLI IMPIANTI DELLA TECNOSERVIZI SRL” è a disposizione e consultabile sul sito internet della Tecnoservizi srl.

A tutte le società che effettuano attività di carico e scarico dei rifiuti presso gli impianti della Tecnoservizi srl, viene richiesto in sede di accettazione del contratto/offerta la contestuale accettazione del presente documento e l’impegno ad osservare e a fare osservare al proprio personale le istruzioni contenute nel documento medesimo.

## 2. CARATTERIZZAZIONE ANAGRAFICA DELLA TECNOSERVIZI SRL

DESCRIZIONE GENERALE DELL’ORGANIZZAZIONE CUI SI APPLICA IL PRESENTE DOCUMENTO

RAGIONE SOCIALE	TECNOSERVIZI SRL
SEDE LEGALE	VIA BRUNO PONTECORVO 1/B – 00015 MONTEROTONDO (RM)
UNITA’ OPERATIVE OGGETTO DEL PRESENTE PIANO	VIA BRUNO PONTECORVO 1/B – 00015 MONTEROTONDO (RM) VIA BRUNO PONTECORVO 4 – 00015 MONTEROTONDO (RM) VIA THOMAS EDISON 5 – 00015 MONTEROTONDO (RM) VIA LEONARDO DA VINCI 21 – 00015 MONTEROTONDO (RM)
CODICE FISCALE E P.IVA	04414401002
REA	RM - 764604
CODICE ATECO ATTIVITA’ PREVALENTE	49.41 – TRASPORTO MERCI SU STRADA
DOCICE ATECO ATTIVITA’ SECONDARIE	38.32.2 – RECUPERO E PREPARAZIONE PER IL RICICLAGGIO DI MATERIALE PLASTICO PER PRODUZIONE DI MATERIE PRIME PLASTICHE, RESINE SINETICHE  38.32.3 – RECUPERO E PREPARAZIONE PER IL RICICLAGGIO DEI RIFIUTI SOLIDI URBANI, INDUSTRIALI E BIOMASSE

**DOCUMENTO DI SICUREZZA PER IL CARICO E LO  
SCARICO DEI RIFIUTI****PIANO OPERATIVO DI COORDINAMENTO E COOPERAZIONE PER  
L'ELIMINAZIONE DELLE INTERFERENZE PRESSO GLI IMPIANTI DELLA  
TECNOSERVIZI SRL**Rev 2 del  
09/02/2026

Anno d'inizio attività	1992
Numero totale dipendenti	82
Orario di lavoro	Lun – Ven: ore 06:00 – 18:00 Sab: ore 06:00 – 13:00
Certificazioni in possesso	ISO 9001 – ISO 14001 – ISO 45001
Legale Rappresentante:	CLAUDIA MOLINARI
Datore di Lavoro	CLAUDIA MOLINARI
Gestione Operativa	FABIO PRIMIANI
Esercizio impianti Leonardo Da Vinci	PARASCHIV COSTEL
Esercizio impianti Pontecorvo	PAUNESCU ION REMUS

**3. SISTEMA SPECIFICO DI PREVENZIONE E PROTEZIONE**

DESCRIZIONE DELL'ORGANIGRAMMA FUNZIONALE SPECIFICO, CON RIFERIMENTO AL SISTEMA DI PREVENZIONE E PROTEZIONE

<b>Datore di Lavoro</b>	CLAUDIA MOLINARI
<b>Gestione Operativa</b>	FABIO PRIMIANI Tel. 3925765422
<b>Esercizio impianti Leonardo Da Vinci</b>	PARASCHIV COSTEL Tel. 3469411266
<b>Esercizio impianti Pontecorvo</b>	PAUNESCU ION REMUS Tel. 3469411668
<b>Medico Competente</b>	ANTONIO REA
<b>Responsabile del Servizio di Prevenzione e Protezione (RSPP)</b>	RAFFAELE DELI Tel. 3393728390
<b>Rappresentante dei lavoratori per la sicurezza (R.L.S.)</b>	DOMENICO IAIA
<b>Preposti</b>	BARBA MARIA CRISTINA VALERIANI ELISABETTA GIOVANNETTI ENRICO MARIA PRIORI ISMENO DONNARUMMA FLAVIO IVAN STEFAN



**DOCUMENTO DI SICUREZZA PER IL CARICO E LO  
SCARICO DEI RIFIUTI**

**PIANO OPERATIVO DI COORDINAMENTO E COOPERAZIONE PER  
L'ELIMINAZIONE DELLE INTERFERENZE PRESSO GLI IMPIANTI DELLA  
TECNOSERVIZI SRL**

Rev 2 del  
09/02/2026

	PARASCHIV COSTEL BARBA MANUEL ROTARU GEORGICA ANDREI CATALIN NECULAI PAUNESCU ION REMUS STANCIU SORIN BENGUS MARIAN MORUZ ANDREI CASCAPERA FRANCESCO
<b>Addetti per le emergenze/antincendio</b>	BARBA MARIA CRISTINA VALERIANI ELISABETTA ANDREI CATALIN NECULAI DONNARUMMA FLAVIO IVAN STEFAN ROTARU GEORGICA MARCO ROSSELLI STANCIU SORIN POCI ARMAND RINZA GEORGE ANDREI DANIEL COSTANTIN MORUZ ANDREI TARAIPAN PETRU ALESSANDRA POMPONI PAUNESCU ION REMUS MAZILU IULIAN IONUT
<b>Addetti per il primo soccorso</b>	PARASCHIV COSTEL TARAIPAN PETRU ROTARU GEORGICA IVAN STEFAN DONNARUMMA FLAVIO ANDREI CATALIN NECULAI VALERIANI ELISABETTA BARNA MARIA CRISTINA BENGUS MARIAN POCI ARMAND PAUNESCU ION REMUS STANCIU SORIN ANDREI DANIEL COSTANTIN RINZA GEORGE MORUZ ANDREI

	<p><b>DOCUMENTO DI SICUREZZA PER IL CARICO E LO SCARICO DEI RIFIUTI</b></p> <p><b>PIANO OPERATIVO DI COORDINAMENTO E COOPERAZIONE PER L'ELIMINAZIONE DELLE INTERFERENZE PRESSO GLI IMPIANTI DELLA TECNOSERVIZI SRL</b></p>	<p>Rev 2 del 09/02/2026</p>
---	--	---------------------------------

#### **4. DESCRIZIONE ATTIVITÀ E LUOGHI PER IL CONFERIMENTO**

##### **SCOPO**

Il presente documento è rivolto a tutte le ditte ed ai loro relativi dipendenti che, sulla base di contratti, conferiscono rifiuti non pericolosi o effettuano attività di carico di rifiuti non pericolosi presso gli impianti della TECNOSERVIZI SRL del Comune di Monterotondo (Rm), in Via Bruno Pontecorvo 1/B, via Bruno Pontecorvo 4, via Thomas Edison 5, che fanno parte del polo impiantistico denominato PONTECORVO e via Leonardo Da Vinci 21 che fa parte del polo impiantistico denominato LEONARDO DA VINCI.

##### **AREA INGRESSO UFFICIO PESA E ACCETTAZIONE**

Gli uffici pesa si trovano subito dopo i cancelli principali di ingresso dei due poli impiantistici di PONTECORVO e LEONARDO DA VINCI:

- L'autista, che accede al sito operativo, si deve posizionare sulla pesa, quindi scendere dal mezzo e recarsi presso l'ufficio pesa per il riconoscimento e le formalità relative al controllo dei documenti (formulario, iscrizione all'Albo Nazionale dei Gestori Ambientali, ecc.), della tipologia del materiale trasportato e del peso;
- Il personale delle ditte in conferimento deve essere munito di tesserino di riconoscimento in base agli articoli 18 comma 1 lettera U) e 26 comma 8 del D.Lgs. 81/08 e s. m. i.;
- il personale autista può essere sottoposto ad una check-list di verifica di alcuni parametri sicurezza e ambiente;
- Al personale autista viene consegnato all'ingresso un opuscolo recante le Norme di sicurezza per personali ditte terze, e gli verrà chiesta la sottoscrizione di un registro presenze a conferma dell'avvenuta presa visione dei contenuti dell'opuscolo informativo;
- Il personale ammesso all'interno, dopo detti controlli, può accedere solamente alla propria zona di conferimento, che gli viene indicata dall'addetto ufficio pesa, per ogni necessità di spostamento interno deve richiedere autorizzazione agli operatori della Tecnoservizi srl.
- Al termine delle operazioni di conferimento il personale della ditta esterna deve recarsi di nuovo presso l'ufficio pesa per completare le formalità relative al formulario e alla registrazione dell'uscita.

In generale:

- Il personale autista deve attenersi alle indicazioni degli addetti di impianto.
- La viabilità compresa fra l'ufficio pesa e la zona di carico/scarico, costituendo anche un eventuale accesso per eventuali mezzi di soccorso deve essere sempre libera da ingombri e/o da altri mezzi impropriamente parcheggiati.

	<p><b>DOCUMENTO DI SICUREZZA PER IL CARICO E LO SCARICO DEI RIFIUTI</b></p> <p><b>PIANO OPERATIVO DI COORDINAMENTO E COOPERAZIONE PER L'ELIMINAZIONE DELLE INTERFERENZE PRESSO GLI IMPIANTI DELLA TECNOSERVIZI SRL</b></p>	<p>Rev 2 del 09/02/2026</p>
---	--	---------------------------------

## VIABILITÀ DI ACCESSO ALLE ZONE DI CARICO/SCARICO

Presso il POLO IMPIANTISTICO PONTECORVO sono presenti tre aree di carico/scarico, una relativa al sito di via Bruno Pontecorvo 1/B, una relativa al sito di via Bruno Pontecorvo 4 e una relativa al sito di via Thomas Edison 5, mentre, presso il POLO IMPIANTISTICO LEONARDO DA VINCI è presente una sola area di carico/scarico relativa al sito di via Leonardo Da Vinci 21.

Terminate le formalità di accettazione il conducente della ditta esterna attende il via libera dell'ufficio pesa e si immette sulla viabilità che conduce alla zona di carico/scarico indicatagli dall'addetto ufficio pesa. La strada è pavimentata ed il percorso è indicato da apposita segnaletica verticale. La viabilità può essere interessata anche da altro traffico di mezzi pesanti e/o macchine operatrici, il conducente della ditta terza dovrà pertanto osservare scrupolosamente una velocità non superiore ai 10 km/h. Eventuali mezzi in riparazione lungo questa viabilità devono essere segnalati con apposita segnaletica a distanza, posizionati in modo tale da garantire la percorribilità della strada. Il personale impegnato nelle manutenzioni deve indossare almeno un capo di vestiario ad alta visibilità e fare la massima attenzione al traffico in corso.

La viabilità di accesso ai capannoni di produzione diversa da quella di accesso alle zone di carico/scarico è interdetta ai mezzi delle ditte esterne.

In casi particolari possono essere stabiliti percorsi alternativi che vengono indicati al momento dell'accesso. Il personale terzo in accesso ai siti per le attività di carico/scarico rifiuti deve rispettare scrupolosamente la segnaletica presente e seguire le istruzioni impartite del nostro personale in sito.

## ZONE DI CARICO/SCARICO

La zona di carico/scarico viene indicata all'autista della ditta esterna dall'addetto ufficio pesa.

➤ Le zone di carico/scarico presenti presso il **POLO IMPIANTISTICO PONTECORVO** sono:

✓ **Sito via Bruno Pontecorvo 1/B**

ZONE DELIMITATE IN ROSSO – zone di scarico dei rifiuti in ingresso

ZONA DELIMITATE IN VERDE – zone di carico rifiuti in uscita

FRECCIA ROSSA – ingresso per attività di scarico

FRECCIA VERDE – ingresso per attività di carico

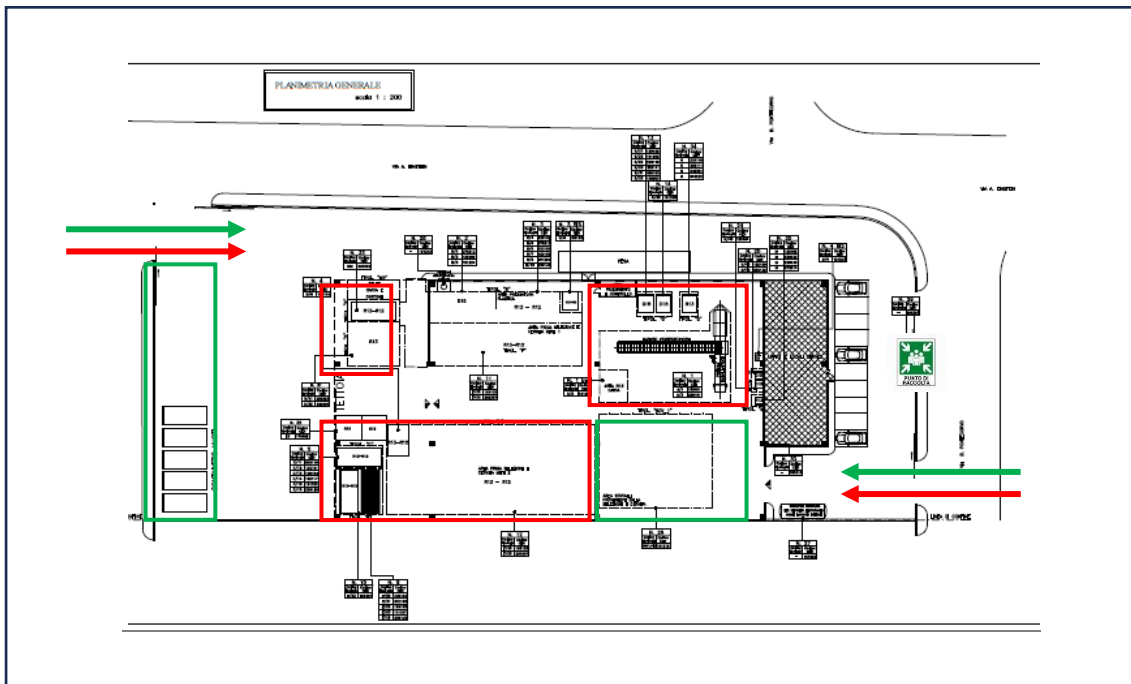

✓ **Sito via Bruno Pontecorvo 4**

ZONE DELIMITATE IN ROSSO – zone di scarico dei rifiuti in ingresso

ZONA DELIMITATE IN VERDE – zone di carico rifiuti in uscita

FRECCIA ROSSA – ingresso per attività di scarico

FRECCIA VERDE – ingresso per attività di carico

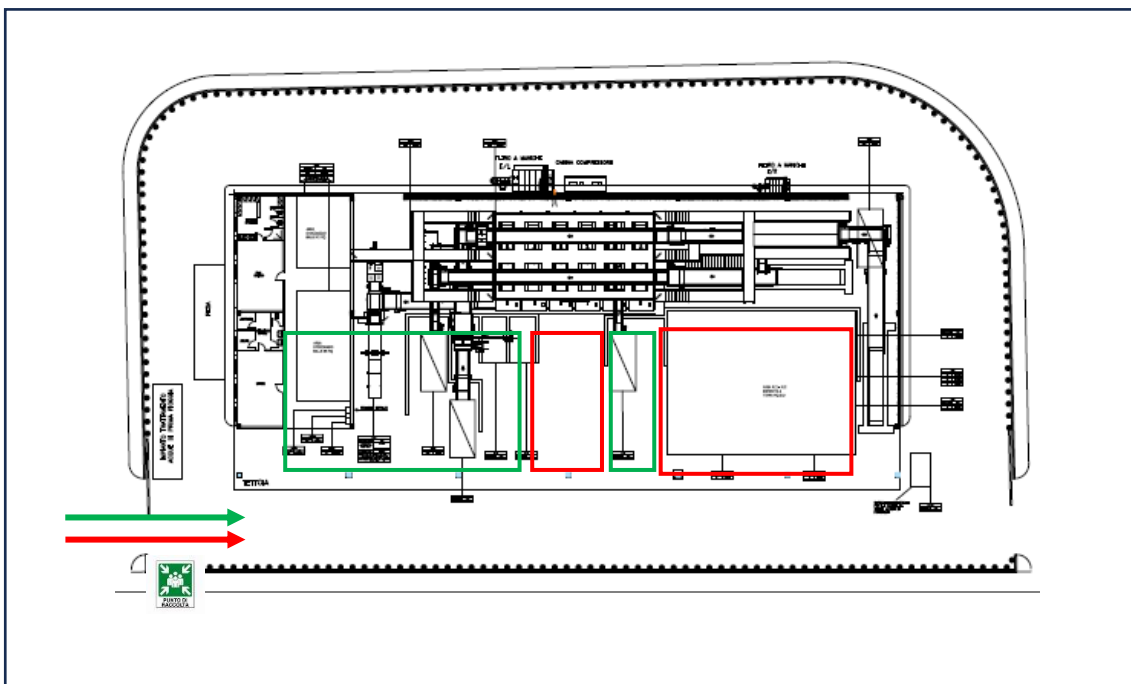

✓ **Sito via Thomas Edison 5**

ZONE DELIMITATE IN ROSSO – zone di scarico dei rifiuti in ingresso

ZONA DELIMITATE IN VERDE – zone di carico rifiuti in uscita

FRECCIA ROSSA – ingresso per attività di scarico

FRECCIA VERDE – ingresso per attività di carico

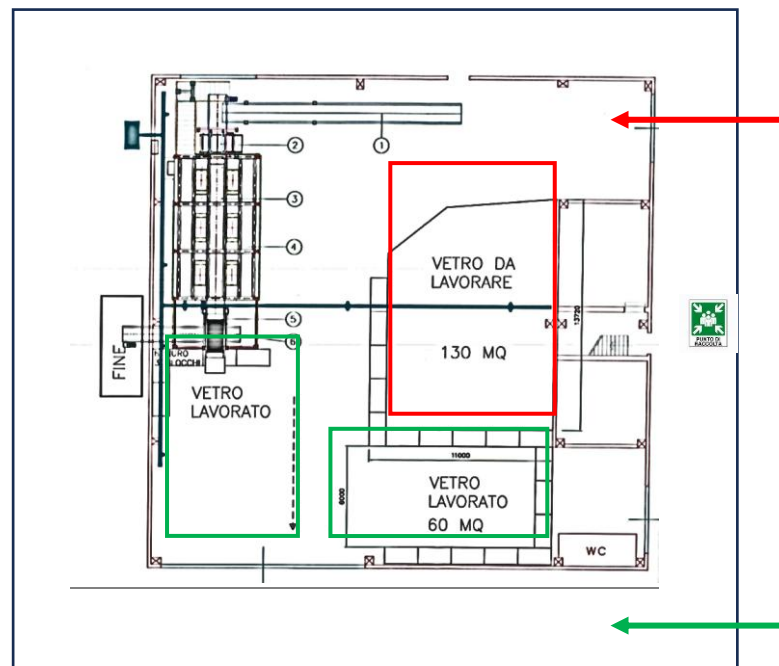

➤ Le zone di carico/scarico presenti presso il **POLO IMPIANTISTICO LEONARDO DA VINCI** sono:

✓ **Sito via Leonardo Da Vinci 21**

ZONE DELIMITATE IN ROSSO – zone di scarico dei rifiuti in ingresso

ZONA DELIMITATE IN VERDE – zone di carico rifiuti in uscita

FRECCIA ROSSA – ingresso per attività di scarico

FRECCIA VERDE – ingresso per attività di carico



	<p><b>DOCUMENTO DI SICUREZZA PER IL CARICO E LO SCARICO DEI RIFIUTI</b></p> <p><b>PIANO OPERATIVO DI COORDINAMENTO E COOPERAZIONE PER L'ELIMINAZIONE DELLE INTERFERENZE PRESSO GLI IMPIANTI DELLA TECNOSERVIZI SRL</b></p>	<p>Rev 2 del 09/02/2026</p>
---	--	---------------------------------

## **5. RISCHI, PRESCRIZIONI E GESTIONE DELLE INTERFERENZE**

### **RISCHIO INCENDIO**

La ditta esterna deve garantire la piena efficienza dei mezzi, i quali non devono presentare anomalie tali da procurare scintille, sovrappressioni interne, perdita di liquidi (oli, carburante).

È vietato attivare fiamme libere, fumare, introdurre sostanze infiammabili, comburenti e/o esplosive.

Il materiale da conferire non deve presentare alte temperature, né emanare fumi. Al momento del carico/scarico deve essere verificata l'eventuale presenza di materiale pericoloso quali: presenza di braci o di residui di braci, presenza di bombolette di gas e simili.

In caso di presenza di materiale simile, il carico/scarico viene sospeso, il materiale pericoloso isolato e messo in sicurezza. Nel caso di conferimenti, gli eventuali maggiori costi per tali operazioni saranno a carico della ditta conferitrice.

Gli stabilimenti sono dotati di regolare sistema antincendio con riserva d'acqua dedicata ed estintori. I mezzi in ingresso devono avere in dotazione almeno un estintore regolarmente revisionato.

### **RISCHIO CHIMICO**

Tale rischio è derivante dagli aero dispersi chimici dovuti alle caratteristiche del rifiuto ed alla sua movimentazione, ai gas di scarico dei mezzi e alla presenza di polveri.

Il personale, per tutte le operazioni a terra necessarie allo scarico del materiale ligneo cellulosici, deve indossare gli indumenti da lavoro forniti dal DL, scarpe antinfortunistiche con suola antistatica, maschera filtrante FFP2/FFP3, guanti protettivi.

### **RISCHIO BIOLOGICO**

L'attività di trattamento rifiuti rientra fra quelle che potenzialmente possono portare a contatto con agenti biologici. In considerazione della tipologia di rifiuti può verificarsi la presenza di cariche microbiche, colonie a 22° C e muffe/miceti, microrganismi con basso coefficiente di patogenicità, con agenti che presentano cariche significative, funghi con potenzialità allergeniche, ecc. Per assicurare la sicurezza per chi si trova ad operare a terra nella zona di carico/scarico è obbligatorio l'utilizzo dei D.P.I. quali guanti protettivi, maschera filtrante FFP2/FFP3, scarpe antinfortunistiche.

### **RISCHIO CADUTE DALL'ALTO DEI GRAVI**

Il pericolo può verificarsi durante le fasi di movimentazione dei rifiuti con pala caricatrice o con caricatore. È previsto che nel raggio di azione della macchina non deve esserci personale a terra.

La movimentazione dei rifiuti può avvenire solo dopo l'uscita del mezzo conferitore dall'area di carico/scarico. Con macchine operatrici in funzione è assolutamente vietata la presenza di personale a terra nelle loro vicinanze. Durante la fase di carico/scarico non deve essere presente alcuna persona nel punto oggetto delle attività.

 <p>ambiente   Tecnoservizi</p>	<p><b>DOCUMENTO DI SICUREZZA PER IL CARICO E LO SCARICO DEI RIFIUTI</b></p> <p><b>PIANO OPERATIVO DI COORDINAMENTO E COOPERAZIONE PER L'ELIMINAZIONE DELLE INTERFERENZE PRESSO GLI IMPIANTI DELLA TECNOSERVIZI SRL</b></p>	<p>Rev 2 del 09/02/2026</p>
--	--	---------------------------------

## **CADUTE DALL'ALTO**

Il pericolo si concretizza per eventuali attività sul colmo del carico del mezzo, sul colmo della copertura delle vasche e/o dei cassoni. Sono vietate le attività sul colmo dei mezzi conferitori.

In caso di necessità devono essere utilizzati i presidi di salita presenti sul mezzo, o scale a norma CE, di altezza adeguata e provvisti di piedi appoggio antiscivolo. Non è permesso arrampicarsi su sponde o su mezzi di fortuna.

## **RISCHIO SEPPELLIMENTO**

L'autista della ditta esterna deve attenersi alle indicazioni ricevute da personale di Tecnoservizi srl dei due poli impiantistici.

Prima delle fasi di manovra in retromarcia, l'autista della ditta esterna deve accertarsi che nella zona di carico/scarico non ci siano macchine operatrici in azione o personale a terra presente.

L'addetto alle zone di carico/scarico dei due poli impiantistici della Tecnoservizi srl controlla il corretto svolgimento delle operazioni e dà indicazioni all'autista della ditta esterna per il corretto posizionamento del mezzo.

L'autista della ditta esterna non deve mai posizionarsi nella parte posteriore del mezzo in manovra, deve rimanere in posizione tale da essere sempre visibile dallo specchio retrovisore della parte della guida.

Durante le fasi di scarico l'autista della ditta conferitrice e il personale presente di Tecnoservizi srl devono sempre posizionarsi distanti e lateralmente alla bocca di scarico.

## **TRAFFICO – INVESTIMENTI**

I conducenti della ditta terza negli spostamenti interni allo stabilimento devono tenere una velocità non superiore ai 10 km/h, rispettare le norme del codice stradale facendo attenzione al traffico di altri mezzi pesanti e di macchine operatrici.

Durante la marcia i conducenti devono fare attenzione al personale a terra e seguire le indicazioni del personale della Tecnoservizi srl.

È severamente vietato accedere e/o manovrare su cumuli di materiale instabile quali rifiuti, terra, sabbia e simili.

Le fasi di scarramento ed incarramento dei cassoni devono essere svolte nelle zone indicate dagli operatori della Tecnoservizi srl, facendo attenzione a non arrecare intralcio per la circolazione degli altri mezzi, o essere di ostacolo per l'accesso dei mezzi di soccorso. Tali attività devono avvenire ad una distanza di almeno 20 metri da altri mezzi/macchine operatrici in movimento.

	<p><b>DOCUMENTO DI SICUREZZA PER IL CARICO E LO SCARICO DEI RIFIUTI</b></p> <p><b>PIANO OPERATIVO DI COORDINAMENTO E COOPERAZIONE PER L'ELIMINAZIONE DELLE INTERFERENZE PRESSO GLI IMPIANTI DELLA TECNOSERVIZI SRL</b></p>	<p>Rev 2 del 09/02/2026</p>
---	--	---------------------------------

## **PRESCRIZIONI AMBIENTALI**

Per tutto il personale delle ditte esterne vige il divieto di fumo all'interno dell'intera area dell'impianto.

È vietato altresì consumare pasti presso i piazzali del sito medesimo.

I cassoni dei mezzi utilizzati per il conferimento dei rifiuti devono necessariamente essere dotati di idonea copertura.

In caso di necessità, i rabbocchi di olio o altri liquidi motore dovranno avvenire nelle zone indicate dal personale di impianto e facendo attenzione a non provocare sversamenti a terra. La ditta dovrà comunque essere fornita di apposito materiale assorbente.

I mezzi delle ditte terze devono essere a norma per quanto riguarda le emissioni dei fumi di scarico e le emissioni sonore; nel caso si verificassero delle situazioni non conformi potrà essere richiesto alla ditta di non utilizzare quel mezzo per i successivi conferimenti.

I mezzi conferitori non devono effettuare sversamenti di liquidi nella zona di scarico né in nessun'altra zona all'interno dello stabilimento, compresa la zona di transito tra la sezione. Mezzi e cassoni devono presentare idonea tenuta anti-sversamento.

In presenza di cassoni con scarsa tenuta, Tecnoservizi srl può respingere il carico, inviare immediatamente una segnalazione ed una eventuale non conformità e richiederne il ripristino in efficienza o la sostituzione.

In ogni caso l'attività di recupero di sversamenti accidentali deve essere condotta in base alle vigenti normative di legge ed è a carico della ditta conferitrice.

## **PRESCRIZIONI DI CARATTERE GENERALE**

**Le persone autorizzate all'ingresso nei siti di Tecnoservizi srl devono inoltre:**

- Attenersi alle procedure di ingresso e uscita.
- Osservare le prescrizioni in materia di sicurezza all'interno dell'impianto e quelle riportate sui cartelli antinfortunistici.
- Osservare il divieto di fumo in tutte le aree degli impianti.
- In caso di necessità, utilizzare esclusivamente i servizi igienici dedicati alle ditte terze ubicati presso l'ufficio pesa.
- Moderare la velocità degli automezzi all'interno degli impianti e comunque rispettare i limiti indicati nella cartellonistica.
- Seguire i percorsi stabiliti e le indicazioni diramate di volta in volta dagli addetti degli impianti.
- Fare attenzione ai mezzi in movimento ed alle attrezzature in funzione.
- Tenere esibito il tesserino di riconoscimento ed indossare i D.P.I. (sempre un elemento di vestiario ad alta visibilità e scarpe antinfortunistiche) nonché quelli previsti dagli appositi cartelli per l'accesso alle aree specifiche. Sarà cura dell'addetto all'ufficio pesa effettuare controlli sulla corretta esibizione del tesserino.
- All'interno degli impianti non allontanarsi mai a piedi dai veicoli.

	<p><b>DOCUMENTO DI SICUREZZA PER IL CARICO E LO SCARICO DEI RIFIUTI</b></p> <p><b>PIANO OPERATIVO DI COORDINAMENTO E COOPERAZIONE PER L'ELIMINAZIONE DELLE INTERFERENZE PRESSO GLI IMPIANTI DELLA TECNOSERVIZI SRL</b></p>	<p>Rev 2 del 09/02/2026</p>
---	--	---------------------------------

- I dipendenti delle ditte esterne che per necessità di lavoro devono muoversi a piedi all'interno dell'impianto devono essere autorizzati dal personale di impianto e indossare vestiario ad alta visibilità.
- In caso di allarme avvicinarsi al più vicino punto di ritrovo identificato in planimetria, dove si trova il punto di raccolta, lasciando libere le vie di comunicazione interne, per la conta delle persone, e seguire le disposizioni diramate dal coordinatore delle emergenze senza assolutamente prendere iniziative personali.

**Chiunque entri o operi nei siti della Tecnoservizi srl devono inoltre:**

- Non accedere in sezioni d'impianto ed effettuare lavorazioni, con macchinari di proprietà della società o di proprietà personale, senza aver ottenuto opportuna autorizzazione da parte del personale Tecnoservizi srl.
- Utilizzare solo mezzi e attrezzature per i quali è stato addestrato e conformemente alle norme d'uso e manutenzione dei costruttori.
- Utilizzare in modo appropriato i mezzi di protezione individuali.
- Utilizzare correttamente i mezzi di trasporto e le altre attrezzature di lavoro, nonché i dispositivi di sicurezza.
- A seguito di manutenzioni effettuate sui mezzi, sgomberare le aree dai residui di lavorazione e dalle eventuali attrezzature, provvedendo allo smaltimento dei rifiuti prodotti in osservanza alla legislazione vigente in materia ambientale.
- Durante le eventuali manutenzioni rendere agibili le vie di accesso e le postazioni ove sono collocate attrezzature per il pronto intervento (estintori, idranti, maschere, lava occhi, cassette di pronto soccorso, ecc.).
- Rispettare le procedure di emergenza in uso presso gli impianti.
- Segnalare al personale aziendale incaricato eventuali malfunzionamenti o manomissioni di attrezzature o mezzi impiegati e qualsiasi eventuale condizione di pericolo.
- Operare secondo le disposizioni aziendali, ove esistenti. Mai improvvisare, ma in caso di necessità richiedere istruzioni al personale d'impianto.
- Chiunque entri o operi nei siti degli impianti della Tecnoservizi srl deve inoltre fare particolare attenzione nel:
  - Salire e scendere dagli automezzi.
  - Verificare l'assenza di persone, automezzi, cavi elettrici, nel raggio di azione dei propri mezzi e attrezzature.
  - Verificare che i pavimenti ed i passaggi in generale, ed in particolare le vie di fuga e l'accesso ai dispositivi di pronto intervento (antincendio e pronto soccorso) non siano ingombri da materiale che ostacoli la normale circolazione.
  - Non arrecare danni a persone, mezzi, macchinari e a parti fisse d'impianto.

**È vietato effettuare le seguenti operazioni:**

- Usare fiamme libere o eseguire saldature senza aver ottenuto opportuna autorizzazione attraverso il permesso di lavoro da parte del preposto e mai comunque in presenza di rifiuti, carburanti o prodotti chimici infiammabili o comburenti.

	<p><b>DOCUMENTO DI SICUREZZA PER IL CARICO E LO SCARICO DEI RIFIUTI</b></p> <p><b>PIANO OPERATIVO DI COORDINAMENTO E COOPERAZIONE PER L'ELIMINAZIONE DELLE INTERFERENZE PRESSO GLI IMPIANTI DELLA TECNOSERVIZI SRL</b></p>	<p>Rev 2 del 09/02/2026</p>
---	--	---------------------------------

- La cernita manuale dei rifiuti.
- Avvicinarsi alle zone dell'impianto se non specificatamente autorizzati.
- Spargere sostanze grasse ed oleose sui pavimenti. Nel caso ciò avvenisse, occorre intervenire immediatamente al fine di evitare rischi di scivolamento.
- Togliere e/o sorpassare le barriere che inibiscono passaggi pericolosi.
- Rimuovere protezioni o dispositivi di sicurezza.
- Aprire quadri elettrici e aprire o entrare in cabine elettriche. Tali operazioni sono consentite esclusivamente alle persone qualificate ed espressamente autorizzate dalla società Tecnoservizi srl.
- Transitare o sostare su macchinari non adibiti al trasporto di persone (nastri trasportatori, pedane esterne di macchine operatrici, forche di carrelli elevatori, ecc.).
- Rimuovere o modificare i dispositivi di protezione individuale.
- Compiere di propria iniziativa operazioni o manovre che non siano di propria competenza, ovvero che possano compromettere la sicurezza propria o di altre persone.
- Effettuare qualsiasi tipo di intervento, operazione o manovre su organi ed elementi in movimento delle macchine e delle attrezzature.
- Eseguire lavori su elementi in tensione e nelle loro immediate vicinanze.
- Passare e/o sostare con carichi sospesi sopra i lavoratori durante l'esecuzione di operazioni di movimentazione.
- Allontanarsi dal posto di lavoro e accedere alle zone non interessate dal lavoro senza aver ottenuto l'autorizzazione necessaria, salvo che non esistano motivi particolari o condizioni di pericolo grave e immediato.
- Utilizzare macchine ed attrezzature, apparecchi di sollevamento e trasporto, per i quali non si sia ricevuta una formazione adeguata e sufficiente in materia di sicurezza e igiene del lavoro;
- Salire o scendere da carrelli elevatori in movimento così come trasportare altre persone oltre al conducente.
- Sostare o entrare nel raggio di azione dei caricatori semoventi o delle macchine operatrici (pala);
- Effettuare il lavaggio dei mezzi.
- Manomettere le apparecchiature di emergenza e antincendio presenti presso i siti della Tecnoservizi srl.
- Parcheggiare mezzi in corrispondenza delle aree di transito e delle vie di uscita.
- Usare percorsi al di fuori di quelli prescritti e utilizzare scorciatoie attraverso zone non adibite alla viabilità.
- Accedere all'area spogliatoio e bagni del personale della Tecnoservizi srl.
- Utilizzare i telefoni cellulari durante la guida dei mezzi all'interno delle aree d'impianto.

**Riguardo alla viabilità interna si precisa quanto segue:**

- I veicoli in sosta non devono intralciare la circolazione.
- Sono ammessi solo i mezzi autorizzati.
- È vietato parcheggiare mezzi in prossimità d'ingressi.

	<b>DOCUMENTO DI SICUREZZA PER IL CARICO E LO SCARICO DEI RIFIUTI</b> <b>PIANO OPERATIVO DI COORDINAMENTO E COOPERAZIONE PER L'ELIMINAZIONE DELLE INTERFERENZE PRESSO GLI IMPIANTI DELLA TECNOSERVIZI SRL</b>	<b>Rev 2 del 09/02/2026</b>
---	---	-----------------------------

**Tenere conto oltre alla presenza di rifiuti della presenza di:**

- Nastri trasportatori in funzione.
- Autocarri in movimento.
- Macchine operatrici in movimento.
- Personale a terra.
- Serbatoio di gasolio.

**ALTRE PRESCRIZIONI**

È vietato introdurre, consumare e/o distribuire bevande alcoliche all'interno degli impianti della Tecnoservizi srl.

I mezzi delle ditte esterne devono essere dotati di cassetta di P.S., estintore funzionante e regolarmente verificato, materiale assorbente, cunei, pala e scopa, attrezzatura di bordo e segnaletica di emergenza (coni, triangolo).

<b>ISTRUZIONI PER LA RIDUZIONE DELLE INTERFERENZE</b>		
<b>Fattori di rischio</b>	<b>Descrizione</b>	<b>Istruzioni</b>
<b>Rischi territoriali aree esterne e accessi</b>	L'accesso al sito si trova uscendo dalla viabilità principale. Durante le fasi di accesso ed uscita il personale del sito, delle ditte terze, è soggetto a rischi derivanti dalla circolazione stradale.	Devono essere evitate manovre azzardate ed ingressi ed uscite ad alta velocità, l'accesso ai complessi impiantistici devono essere sempre lasciati liberi al fine di non generare manovre o soste di attesa che possano interferire con il normale traffico della viabilità ordinaria.
<b>Aree di transito interne</b>	Il passaggio di personale a piedi e il passaggio di mezzi pesanti può determinare investimenti.	Durante le manovre all'interno dei complessi impiantistici i mezzi delle ditte esterne devono fare massima attenzione ad altri mezzi in manovra e alla presenza di personale a terra. Il personale a terra interno e della ditta esterna deve evitare di operare nel raggio di azione di mezzi (autocarri, macchine operatrici, pale caricatori ecc.) in manovra o comunque in attività.  Il personale delle ditte esterne durante tutte le operazioni che si svolgono a terra deve essere munito di vestiario ad alta visibilità. La viabilità pedonale è opportunamente segnalata a terra.



**DOCUMENTO DI SICUREZZA PER IL CARICO E LO  
SCARICO DEI RIFIUTI**

**PIANO OPERATIVO DI COORDINAMENTO E COOPERAZIONE PER  
L'ELIMINAZIONE DELLE INTERFERENZE PRESSO GLI IMPIANTI DELLA  
TECNOSERVIZI SRL**

**Rev 2 del  
09/02/2026**

	<p>Nelle zone di transito interne, eventuali ostacoli o sversamenti possono essere pericolosi per la circolazione dei mezzi e per il personale a piedi.</p>	<p>È vietato l'abbandono di mezzi, macchinari, utensili, oggetti, rifiuti ecc. lungo le vie di circolazione. In caso di perdita di materiale o percolato l'operatore della ditta conferitrice deve immediatamente segnalare la zona ed avvisare il personale in servizio. La zona dello sversamento deve essere segnalata ed il materiale prontamente recuperato. In caso di perdita di liquidi (percolato, oli, carburante) deve essere utilizzato materiale assorbente.</p>
	<p>La presenza di personale a terra può determinare investimenti.</p>	<p>Il personale delle ditte esterne durante tutte le operazioni che si svolgono a terra deve essere munito di vestiario ad alta visibilità. Non è permesso l'accesso a piedi in aree dove sono in movimento mezzi d'opera e/o autocarri. La viabilità pedonale è opportunamente segnalata a terra.</p>
	<p>Le fasi di ingresso, uscita e transito dei mezzi cassonati all'interno dei capannoni di scarico e carico, con i cassoni alzati possono provocare urti con coperture e strutture.</p>	<p>Le fasi di ingresso, uscita e transito dei mezzi cassonati all'interno dei capannoni devono svolgersi con i cassoni abbassati.</p>
<b>Porte, vie e uscite di emergenza</b>	<p>Le vie di uscita di emergenza dagli impianti devono essere sempre ben individuabili e sgombre da ostacoli.</p>	<p>Mezzi, macchine e attrezzature delle ditte esterne non possono sostare in modo tale da impedire la circolazione interna e/o da essere ostacolo alle vie di uscita.</p>
<b>Cadute dall'alto</b>	<p>Il personale della ditta esterna può avere la necessità di recarsi sul colmo dell'autocarro per operazioni tecniche e di controllo connesse all'attività di conferimento.</p>	<p>Gli autocarri devono essere muniti di regolare scala di accesso al colmo. E' vietato l'accesso al colmo degli autocarri e l'utilizzo di mezzi impropri per salire ad es. sulle sponde.</p>
<b>Attrezzature di lavoro (mezzi di trasporto, attrezzi manuali...)</b>	<p>Guasti meccanici ai mezzi della ditta esterna possono causare intralci e pericolo alla viabilità interna e alle attività d'impianto.</p>	<p>In caso di guasto del mezzo della ditta esterna questo, se possibile, deve essere posto in sicurezza presso un'area dell'impianto. Il conducente deve segnalarlo tramite le modalità previste dal codice della strada ed avvisare il personale dell'impianto di quanto avvenuto. Se il guasto avviene in aree interessate da altre attività con possibilità di interferenze lo stesso mezzo deve essere rimosso, a carico della ditta esterna nel più breve tempo possibile. Tutti i mezzi utilizzati devono essere in perfetto stato d'uso ed essere regolarmente revisionati.</p>

**DOCUMENTO DI SICUREZZA PER IL CARICO E LO  
SCARICO DEI RIFIUTI****PIANO OPERATIVO DI COORDINAMENTO E COOPERAZIONE PER  
L'ELIMINAZIONE DELLE INTERFERENZE PRESSO GLI IMPIANTI DELLA  
TECNOSERVIZI SRL**Rev 2 del  
09/02/2026

<b>Rischio elettrico</b>	Pericolo di folgorazioni/elettrocuzione.	Al personale delle ditte esterne è vietato l'accesso ai quadri elettrici presenti. È vietato manipolare e/o avvicinarsi ad eventuali cavi incustoditi e/o ad eventuali luoghi con lavori elettrici in corso.
<b>Incendio ed esplosione</b>	La non osservanza delle norme antincendio può essere fonte di pericolo.	Per tutti coloro che si trovano all'interno del complesso impiantistico è fatto divieto di fumare. È vietato l'utilizzo di attrezzature che producono fiamme, la produzione di fiamme libere, l'utilizzo di materiali e/o sostanze infiammabili. In caso di principio di incendio allertare immediatamente il personale dell'impianto e recarsi presso il punto di raccolta.
	Sversamenti di oli, carburanti o liquidi simili possono innescare principi di incendio.	In caso di sversamenti provvedere subito ad utilizzare materiale assorbente per il contenimento, l'assorbimento e la relativa pulizia.
	Potrebbero verificarsi principi di incendio all'interno dell'area del conferimento.	La ditta esterna deve garantire la presenza di almeno un estintore da 6 kg a bordo del proprio mezzo. In caso di principio di incendio, l'autista deve attenersi a quanto previsto dalla specifica istruzione di riferimento riportata più avanti.
<b>Agenti chimici (pericolosi per la salute)</b>	In considerazione dei rifiuti movimentati possono prodursi aerodispersi chimici e polveri.	Il personale della ditta esterna deve attenersi a quanto previsto dalla specifica procedura di riferimento sia per le operazioni da svolgere che per i DPI da indossare. In particolare, per tutte le attività a terra nelle fasi di scarico, per la protezione delle vie respiratorie il personale delle ditte esterne deve obbligatoriamente indossare facciali monouso almeno FFP2 o equivalenti;
<b>Agenti biologici (pericolosi per la salute)</b>	La presenza di rifiuti può causare l'insorgenza di batteri, muffe, miceti e simili.	Il personale della ditta esterna deve attenersi a quanto previsto dalla specifica procedura di riferimento sia per le operazioni da svolgere che per i DPI da indossare (maschera filtrante FFP2, guanti, scarpe con suola antiforo e antistatica).
<b>Rumore</b>	L'utilizzo di macchine e attrezzature non a norma o non efficienti può essere causa di emissioni pericolose.	Le macchine e attrezzature della ditta esterna devono essere in piena efficienza meccanica e funzionale, in regola con le emissioni sonore (inferiore agli 80 dB(A)).

	<b>DOCUMENTO DI SICUREZZA PER IL CARICO E LO SCARICO DEI RIFIUTI</b>  <b>PIANO OPERATIVO DI COORDINAMENTO E COOPERAZIONE PER L'ELIMINAZIONE DELLE INTERFERENZE PRESSO GLI IMPIANTI DELLA TECNOSERVIZI SRL</b>	<b>Rev 2 del 09/02/2026</b>
---	---	---------------------------------

<b>Organizzazione del lavoro</b>	Nell'area di carico/scarico potrebbe verificarsi una sovrapposizione di attività con gli operatori di Tecnoservizi srl o di ditte terze.	Eventuali lavorazioni in sovrapposizione verranno gestite dalla Tecnoservizi srl con apposito coordinamento, anche verbale, tra l'autista della ditta esterna e gli operatori di Tecnoservizi srl.
<b>Informazione dei lavoratori</b>	La presenza di personale non informato circa i pericoli e rischi presenti è causa di pericolo anche per altri lavoratori.	La ditta esterna si impegna a fornire ai propri dipendenti adeguata informazione circa il presente documento.
<b>Formazione dei lavoratori</b>	La presenza di personale non formato e non idoneo alle attività è causa di pericolo anche per altri lavoratori.	La ditta esterna si impegna a far operare negli impianti della Tecnoservizi srl solo personale tecnicamente idoneo e formato alle specifiche attività.
<b>Sorveglianza sanitaria</b>	La presenza di personale non sottoposto a sorveglianza sanitaria è causa di pericolo di malori e conseguenti incedenti.	La ditta esterna si impegna ad utilizzare negli impianti della Tecnoservizi srl solo personale sottoposto puntualmente a sorveglianza sanitaria e risultato idoneo alla mansione.

## NON CONFORMITÀ

In caso di rilievo di non conformità circa il rispetto delle norme di sicurezza da parte degli operatori della ditta esterna, sarà inviata la segnalazione alla ditta medesima, la quale dovrà dare tempestivamente riscontro delle misure intraprese. Si applica quanto previsto nel contratto.

Nel caso di comportamenti gravi e/o per il ripetersi di situazioni non conformi, oltre ad applicare quanto previsto nel contratto, Tecnoservizi srl potrà chiedere la sostituzione dei lavoratori autori dei richiamati comportamenti.

## 6. EMERGENZA E PRIMO SOCCORSO

**In caso di emergenza all'interno o in prossimità delle zone di carico/scarico, il personale della ditta esterna non deve intralciare le operazioni di intervento delle squadre di emergenza e deve attenersi alle disposizioni del coordinatore dell'emergenza della Tecnoservizi srl.**

In caso di emergenza con necessità di evacuazione, il personale della ditta esterna, lasciando il mezzo in sicurezza, deve recarsi velocemente al punto di ritrovo segnalato nelle planimetrie e dalla segnaletica d'impianto (cartello verde punto di ritrovo). L'uscita dalle zone di conferimento interne deve avvenire dalle porte di emergenza appositamente segnalata.

Chiunque si trovi presente sul luogo di insorgenza di un pericolo (incendio o altro), deve avvisare immediatamente il personale dell'impianto, senza assumere iniziative personali.

In generale tutte le persone presenti nell'area dell'impianto al momento dell'emergenza devono rispettare quanto segue:

- ❖ Se a bordo di un mezzo, parcheggiarlo correttamente in modo da non creare intralci ad una eventuale

 <p>ambiente   Tecnoservizi</p>	<p><b>DOCUMENTO DI SICUREZZA PER IL CARICO E LO SCARICO DEI RIFIUTI</b></p> <p><b>PIANO OPERATIVO DI COORDINAMENTO E COOPERAZIONE PER L'ELIMINAZIONE DELLE INTERFERENZE PRESSO GLI IMPIANTI DELLA TECNOSERVIZI SRL</b></p>	<p><b>Rev 2 del 09/02/2026</b></p>
--	--	--

evacuazione, all'accesso e al transito dei mezzi di soccorso e poi recarsi prontamente alla zona di ritrovo assegnata;

- ❖ Mantenere un comportamento calmo e seguire prontamente le istruzioni del coordinatore dell'emergenza e delle squadre di soccorso;
- ❖ Non ostruire, con materiali, mezzi o attrezzature, le vie di fuga (corridoi ed uscite d'emergenza) ed i presidi antincendio (idranti, estintori).
- ❖ Non manomettere, disattivare o cambiare arbitrariamente l'ubicazione d'impianti o attrezzature per la gestione dell'emergenza (impianti di rilevazione e d'allarme, mezzi d'estinzione, pulsanti e valvole di sezionamento, etc.).

Nel caso si verificasse un'emergenza con conseguente necessità di soccorrere l'autista della ditta esterna all'interno delle zone di carico/scarico, si procederà secondo le seguenti indicazioni: l'operatore della Tecnoservizi srl addetto alla zona di ricezione, tramite telefono avverte il Preposto della situazione di emergenza, quest'ultimo attiva la squadra di PS e si reca sul posto. Devono essere lasciate libere le vie di accesso alla zona interessata dall'evento per il passaggio dei mezzi di soccorso.